

Informe Anual 2024



FUNDACIÓN
sarabastall

DÓNDE ESTAMOS Y CON QUIÉN



PUEBLO	2.019	2.023
Hushe	1.262	1.406
Kande	1.230	1.411
Khane	512	591
Marzi Gon	566	627
Bale Gon	496	549
Talis	1.884	2.098
Machulu	3.940	4.281
Saling	1.525	1.678
TOTAL	11.415	12.641

La **Fundación Sarabastall** es una pequeña ONG española que desarrolla proyectos de cooperación atendiendo las necesidades básicas de la población, fomentando modelos de desarrollo sostenible, mejorando la educación y la alimentación a través de la agricultura, la salud y la gestión medioambiental de los recursos endógenos.

Los proyectos de cooperación de la Fundación Sarabastall, se desarrollan, desde el año 2001, en ASIA central, en Pakistán, en el Área Norte del país, en el Gilgit-Baltistán. El objetivo de estos proyectos es el desarrollo de aldeas ubicadas a más de 3.000 metros de altitud en el VALLE DE HUSHÉ. En estos años de trabajo ininterrumpidos se han conseguido avances significativos en la calidad de vida de sus habitantes.



Depósito Legal: Z 158-2025
ISSN: 2952-6132_2025

www.fundacionsarabastall.org

fundacion@fundacionsarabastall.org

 @FSarabastall

 @F_Sarabastall

 @fundacion_sarabastall

Calle Alta, 2. 50700 Caspe (Zaragoza)

Foto de portada: Puente de acceso a la aldea de Hushé.

Foto de contraportada: Vista del Masherbrum desde Hushé.

CARTA DE LA FUNDACIÓN

“Sintiéndonos puente viajamos cada año hasta Pakistán”



Vivimos días especiales. Hemos despedido un año a la par que hemos dado la bienvenida a uno nuevo que acaba de comenzar. Es en este tiempo de frontera cuando la Fundación Sarabastall vuelve la mirada hacia los meses vividos y desde el pensamiento sosegado, valora y evalúa lo hecho y lo que queda por hacer. Fruto de este ejercicio de reflexión os presentamos un nuevo informe anual que refleja nuestro compromiso con la transparencia y la comunicación efectiva con todas las personas que sois parte de esta historia: socios colaboradores, voluntarios y voluntarias, instituciones, empresas y quienes sentís interés por lo que hacemos.

En esta publicación, correspondiente al año 2024, compartimos la evolución de los proyectos de cooperación que estamos llevando a cabo en el valle de Hushé en Pakistán y que inciden en la educación, la sanidad, programa de becas, agricultura, educación emocional, formación para el trabajo, promoción de la mujer, formación de porteadores y guías de montaña y aprovechamiento de los recursos endógenos.

Estas páginas nos sirven también como portadoras de gratitud y respeto. Queremos que la lectura y las imágenes sean un puente que nos una en la distancia. Que transmitan el reconocimiento y el cariño de las personas que desde el área norte de Pakistán forman parte imprescindible de esta historia que les está permitiendo transformar su vida, descubriendo nuevos caminos para el desarrollo y hoy miran al futuro con ilusión.

Esperamos que este informe os anime y os dé motivos para seguir compartiendo con la Fundación Sarabastall este viaje solidario que nos compromete con los demás y que debe seguir continuo y generoso, valiente e inspirador, mientras en el mundo queden personas que no gocen de los mismos derechos, libertades y recursos.

A veces los caminos no son cómodos ni seguros... pero siempre ofrecen la oportunidad de encontrarnos.

PROMOCIÓN DE LA MUJER

Si en cualquier sociedad ha costado tiempo y mucho esfuerzo reconocer el valor y la importancia de la mujer y su papel en el progreso de la civilización, podemos imaginar que en determinadas culturas y lugares aislados hacer visible la dignidad y su papel activo en la vida diaria es todavía un proceso incipiente. En la zona el rol de las mujeres se centra en el ámbito familiar, dedicadas al cuidado de los hijos y hermanos, y a realizar tareas agrícolas y ganaderas.

Con el objetivo de impulsar este proceso la Fundación Sarabastall trabaja por y con las mujeres del Valle de Hushé. Es parte fundamental de sus actividades la formación para mujeres y la puesta en marcha de programas cuya finalidad es precisamente la promoción de la mujer.

Las acciones llevadas a cabo poniendo a la mujer en el centro han sido:

Educación emocional. Se inició un proyecto de educación emocional dirigido a chicas jóvenes para trabajar las emociones y comprender el papel que juegan en el desarrollo personal y en la convivencia.

La última experiencia, llevada a cabo este pasado verano, ha consistido en el desarrollo de talleres de educación emocional con las maestras del valle y con grupos de mujeres de la aldea de Hushé. Esta iniciativa ha permitido crear espacios donde las mujeres han podido plantear cuestiones psicológicas, sentimientos, emociones, comunicación y escucha activa. Se han convertido en protagonistas y su voz y su opinión se han oído y tenido en cuenta. Se han descubierto como personas con capacidad para ser dueñas de sus propias vidas.



Educación de adultas. El proyecto de educación se ha visto ampliado con clases de educación de adultas. La iniciativa responde a la inquietud de las mujeres, muchas de ellas madres con hijos e hijas en edad escolar, que manifestaron su interés por aprender a leer y a escribir. Las clases se realizan durante los meses de invierno cuando decaen sus tareas de pastoreo y trabajo en el campo. Durante este año, 46 mujeres participaron y en la evaluación pidieron ampliar clases y horario para el próximo curso. Además, se genera un espacio en el que se relacionan y empoderan en una sociedad en la que la posición de la mujer juega un papel secundario.



PROMOCIÓN DE LA MUJER

Becas. Se ha trabajado con las familias para transmitir la necesidad de que sus hijas asistan a la escuela y se formen. En esta línea se impulsa que la educación de las niñas no se limite a los primeros estudios, sino que puedan continuar su formación fuera de Hushé gracias al programa de becas. Incluso tienen prioridad las niñas a la hora de recibir una beca. Destacar que hay chicas que han finalizado estudios universitarios y ya ejercen como profesionales de la educación y la sanidad en Hushé.



Chicas en la cumbre. Este proyecto se inició en 2018 con tres chicas de Hushé. El objetivo es conseguir que mujeres, nietas e hijas de porteadores de la zona tengan la opción de llegar a ser escaladoras, guías de montaña o dirigir su propia empresa. El inspirador del proyecto fue Abdul Karim, uno de los más emblemáticos porteadores del Karakórum. Este proyecto es dirigido y coordinado por Sebastián Álvaro. Hasta el momento se han realizado varias ascensiones a montañas de más de 5.000 metros y han hecho una expedición al Glaciar del Baltoro. Este pasado verano varias chicas participaron en las actividades de formación como guías aprendiendo técnicas y recursos para moverse con seguridad en la montaña. Cada nuevo paso es motivación y ejemplo para las chicas del valle de Hushé.



Salud. Desde el ámbito de la salud, los diferentes equipos médicos han dedicado especial atención a los temas relacionados con la salud de las mujeres y la maternidad. Desarrollando formación destinada a su higiene íntima, el cuidado de los hijos, la alimentación e higiene y haciendo hincapié en el embarazo, parto y posparto. En el proyecto 2024 varias sesiones formativas estuvieron destinadas exclusivamente a mujeres.



EDUCACIÓN: FORMACIÓN DEL PROFESORADO



Un proyecto imprescindible que se concreta cada año en la organización de diferentes jornadas de formación con un alto nivel de participación de maestros y maestras del Valle de Hushé.

Si la formación de los docentes es esencial en cualquier contexto, en zonas desfavorecidas y con pocos recursos materiales todavía es mucho mayor su importancia. Un maestro formado es una verdadera oportunidad para sus alumnos y alumnas. Transmite conocimientos, pero puede llegar a ser un verdadero motor de cambio y desarrollo.

Desde la construcción del Refugio Hotel se cuenta con sus instalaciones para organizar jornadas y cursos de formación en Hushé para todos los docentes del valle, ofreciendo un punto de encuentro, de aprendizaje y de intercambio de experiencias.

Las últimas jornadas de formación se llevaron a cabo durante los días 26, 27 y 28 de julio de 2024, coincidiendo con la estancia del equipo de educación de la Fundación Sarabastall en Hushé.

Más de 30 docentes participaron en estas jornadas destacando una alta representación de maestras, dato muy significativo y esperanzador ya que significa el compromiso de las mujeres con el futuro de sus aldeas.

También destacable que las docentes encargadas de llevar a cabo la formación fueron dos mujeres, una pakistaní y una española, miembro del equipo de educación.



Los temas que se trabajaron fueron:

- ¿Qué es educar? Comunicación y actitudes de un buen docente.
- Programación, gestión y organización del aula.
- Desarrollo intelectual y de la personalidad de los 0 a los 16 años.

EDUCACIÓN: BECAS

El programa de becas es un proyecto consolidado, una realidad que ha transformado la vida de muchos chicos y chicas del Valle de Hushé.

Se desarrolla ofreciendo ayudas y becas de diferentes cuantías a niños/as y jóvenes desde la escuela primaria y hasta la universidad. El objetivo es que tengan una mayor preparación para la vida y se conviertan en motor de desarrollo de su comunidad.

En las aldeas del Valle de Hushé existen escuelas que permiten realizar los estudios primarios, pero para poder completar la enseñanza elemental, los niños/as deben superar exámenes de nivel fuera de sus escuelas y además realizar cursos en la capital, Skardú, en escuelas secundarias.

Si ya supone una dificultad estimular a las familias para que escolaricen a sus hijos en las aldeas por escasez de recursos, mucho más difícil es que asuman los gastos de estudios y residencia fuera de su localidad. En el caso de las niñas la dificultad es mayor y su acceso a la educación está limitado por la propia organización social y los roles asignados tradicionalmente a la mujer. El programa de becas está generando cambios significativos y ya hay muchas niñas que van completando sus estudios.

En la actualidad 71 chicos y chicas están disfrutando de becas. Durante todo el curso se hace un seguimiento, gracias a la comunicación y compromiso del responsable de la Fundación en la zona. Durante la estancia del equipo de educación en Pakistán, el pasado mes de julio, se mantuvieron reuniones con buena parte de los becados y sus familias,

se pudo conocer la evolución de los estudios y los intereses y necesidades de los chicos y chicas.

CURSO	2001		2010		jul-24	
	CHICAS	CHICOS	CHICAS	CHICOS	CHICAS	CHICOS
MeD (Univ.)			0	0	1	2
16TH (Univ.)			0	0	3	10
BeD			0	1	3	9
14TH			0	1	4	16
CT			0	1		
12TH			3	2	15	18
11TH			0	2	3	5
PTC			4	3		
10TH			1	6	7	13
9TH			0	0	7	6
8TH			2	11	12	17
7TH	1	5	2	6	15	12
6TH	2	4	2	9	7	17
5TH	4	10	4	10	22	32
4TH	6	5	2	13	17	21
3TH	0	12	2	14	10	17
2TH	5	7	5	17	15	15
1TH	9	14	8	31	16	32
NURS	14	16	24	46	75	60
TOTAL	41	73	59	173	232	302
TOTAL	114		232		534	

El programa de becas se inició en la aldea de Hushé pero se ha extendido a otras aldeas del valle. Los pueblos a los que pertenecen los becados son: Hushé, Kande, Khaney, Marzi Gon, Talis, Machulu, Haldi, Khaplu y Kharmang Kindrik.

El programa de becas ha sido fundamental para que el nivel de escolarización se incremente y cada día sean menos los niños y especialmente las niñas que se quedan en casa para ayudar a mantener la economía familiar. El ejemplo de muchos jóvenes becados en los inicios que hoy ejercen en sus aldeas como maestros/as, profesores y comadronas son la mayor motivación.

Evolución de la escolarización en la aldea de Hushé.

SALUD

Uno de los pilares principales sobre los que se asienta el desarrollo de los proyectos de la Fundación Sarabastall en Pakistán es la mejora de la sanidad, la higiene y la calidad de vida en la zona.

Con este objetivo fundamental como brújula, desde que se inicio el trabajo en el Valle de Hushé, se han desarrollado una serie de acciones:

- Atención primaria. Cada año el equipo médico que se desplaza a la zona pasa consulta en los dispensarios de Hushé y en los de otras aldeas próximas. Este contacto directo con la población ha permitido conocer las enfermedades más prevalentes entre los habitantes y sus necesidades. También ha permitido conocer las causas principales que afectan de forma negativa a su calidad de vida y a partir de este diagnóstico poner en marcha diversas medidas para mejorarla.
- Formación del Personal Sanitario. Es fundamental formar a los agentes de salud de la zona que atienden los diferentes dispensarios médicos. Si tenemos en cuenta que los centros médicos y los hospitales más cercanos están a varias horas de jeep por pistas inestables y que los dispensarios de las aldeas están atendidos por personal no especializado en temas sanitarios, formar a estos agentes de salud es la mejor manera de mejorar la salud de los hombres y mujeres del valle. Principalmente que sean capaces de hacer un diagnóstico y derivar pacientes a los hospitales con tiempo suficiente para su correcto tratamiento. Esta tarea se ha llevado a cabo a través de varias estrategias como son: estancia de formación en España, jornadas de formación del personal sanitario de la zona, formación práctica en los dispensarios mientras el equipo médico pasa consulta y becas destinadas a personal sanitario para ampliar su formación.
- Promoción de la salud. Acciones dirigidas a diferentes colectivos: mujeres, niños/as, portadores, familias y responsables del comité local de Hushé desde el inicio del proyecto.
- Dotación de material, medicamentos y mejora de instalaciones. Se han acondicionado y mejorado el equipamiento de los dispensarios médicos a lo largo de los años. También se han dotado de aparatos de diagnóstico, materiales de cura y medicinas. Destacamos el compromiso adquirido por el comité de Hushé de destinar parte del beneficio obtenido en el Refugio-Hotel para abastecer de medicinas a los dispensarios durante el invierno.
- Recogida de datos. Los diferentes equipos médicos que han participado en el proyecto han llevado a cabo tareas de estudio y toma de datos para orientar su atención sanitaria en futuras actuaciones.



Trabajo desarrollado por el equipo médico en el viaje solidario 2024.

Gracias a la participación de un gran equipo médico, formado por: un radiólogo, una pediatra, dos especialistas cardiovasculares, una médico de familia, un fisioterapeuta y cuatro enfermeras, se pudo pasar consulta de forma simultánea en Hushé y Khande. Para ello, se realizó un organigrama que de forma equitativa distribuía a los diferentes profesionales a lo largo de los 9 días de consultas. Además, se hicieron consultas domiciliarias a los pacientes que lo precisaron.

Al mismo tiempo que se han atendido a casi mil pacientes, 9 hombres y 5 mujeres, agentes de salud de la zona, han compartido las consultas y han realizado una formación práctica, conociendo técnicas de cura, diagnóstico y métodos de trabajo.

La experiencia de muchos años de trabajo ha constatado que uno de los problemas de salud importantes en la zona es el tema de los parásitos intestinales que presentan muchos de los pacientes y que vienen ocasionados por la falta de higiene y el consumo de aguas contaminadas. Con el objetivo de determinar qué parásito microscópico afecta a cada paciente con síntomas, varios miembros del equipo médico se habían formado en España en el uso de test rápidos, de recogida y análisis de muestras. Algunas de esas muestras se han traído a España con el objetivo de hacer un estudio de prevalencia y valorar actuaciones futuras.

El equipo médico también llevó a cabo dos jornadas de formación y promoción de la salud:

--- Una destinada a las mujeres, en la que participaron 35 mujeres. En esta sesión se abordaron temas relacionados con el ciclo evolutivo de la mujer, salud sexual y reproductiva.

--- Otra que se llevo a cabo en la escuela, destinada a niños y niñas en la que se trabajó el lavado de manos, la higiene bucal y la transmisión de enfermedades.



PROMOCIÓN DE LA SALUD: FRUTA EN LA ESCUELA

La situación geográfica de la aldea de Hushé, a más de 3.000 metros de altitud y cubierta de nieve durante buena parte del año, hace que la fruta y verdura que se pueden producir sean escasas y en periodos concretos del año. Si a este condicionante unimos las reducidas economías familiares y la gran distancia de comercios y proveedores, la realidad es que especialmente la fruta apenas esté presente en la dieta diaria de las familias.

Los estudios de los equipos médicos y de especialistas en nutrición que colaboran con el proyecto constataron la falta de nutrientes y vitaminas, especialmente en edad infantil, viendo la necesidad de implementar en la dieta la fruta fresca y desarrollar programas de educación en la escuela para mejorar la alimentación. Así se puso en marcha el programa: **"Fruta en la Escuela"**. Reúne la colaboración de los padres, de los maestros y maestras y del comité local. Tiene como objetivo mejorar la nutrición y la salud de los niños y niñas en edad escolar y fomentar hábitos saludables de alimentación, introduciendo la fruta en la dieta.

Se han llevado a cabo dos jornadas de reparto de fruta en la escuela, a lo largo del año, haciendo coincidir el momento con actividades lúdicas y de concienciación de cuidado del medio ambiente. La fruta fresca se debe traer en los días previos y se distribuye gratuitamente entre todos los escolares.

Entre las frutas que se han introducido destacan el melón, mango y banana, variedades que se producen en Pakistán, pero no en el valle de Hushé, donde se cultivan manzanas, algo de cereza y albaricoque.

Evaluando el programa todas las partes se muestran muy satisfechas y especialmente los maestros/as y familias que han comprendido que una mejor alimentación aporta grandes beneficios como son:

--**Mejor Rendimiento Académico:** Una buena nutrición está estrechamente relacionada con la mejora de la concentración y el rendimiento académico de los estudiantes.

--**Prevención de Enfermedades:** El consumo regular de frutas ayuda a prevenir enfermedades relacionadas con la malnutrición, como la anemia y la deficiencia de vitaminas.

Destacamos que según información de las maestras y maestros en estas jornadas nadie falta al colegio y que además la fruta sobrante se lleva a casa para compartir con las familias.



Jornada de reparto de fruta en la escuela.

PROMOCIÓN DE LA SALUD: CUADERNO DE SALUD

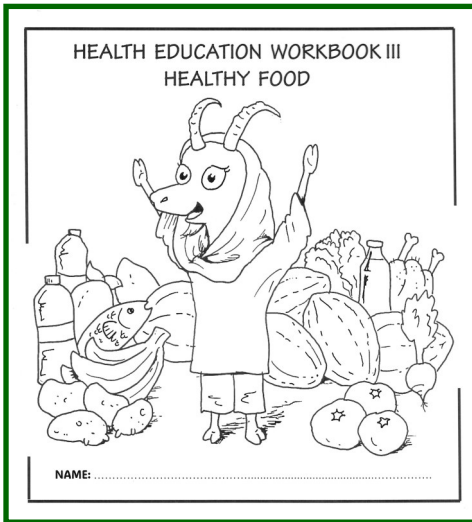

Desde que se inició el proyecto de cooperación en el valle de Hushé, el trabajo coordinado e incansable de los equipos médicos y de educación ha sido una seña de identidad, porque una buena educación debe mejorar los hábitos de vida y salud y una población saludable tiene más capacidad para aprovechar las oportunidades educativas.

Entre las acciones desarrolladas en este campo queremos compartir una que nos parece interesante y muy positiva dado que repercute en todas las chicas y chicos escolarizados: ELABORACIÓN DE MATERIAL EDUCATIVO. Se han elaborado a lo largo de los años unos materiales educativos para trabajar en las escuelas sobre temas de salud, higiene, hábitos saludables y nutrición.

Los contenidos y las ilustraciones de los materiales están adaptados a la realidad de la zona y por supuesto incide en los problemas y malos hábitos detectados y estudiados por el equipo médico en los distintos años de trabajo en Hushé. Hasta el momento son tres los cuadernos preparados e impresos, dos de ellos ya se han trabajado en las aulas desde hace tiempo.

Cuaderno de Salud I: Dedicado a higiene personal de manos, pelo, cuerpo, etc.

Cuaderno de Salud II: Dedicado a enfermedades más frecuentes y cómo evitarlas.

Cuaderno de Salud III: Dedicado a alimentación, higiene alimentaria y buenos hábitos.

EL CUADERNO DE SALUD III, se trabajó, diseñó y maquetó durante el año 2024 y se llevó impreso a Hushé el pasado mes de julio. Durante las jornadas de educación se mostró el trabajo a los maestros y maestras, se dieron las pautas pedagógicas necesarias para poder utilizarlo en las aulas de forma eficaz y nos consta que ya han comenzado a usarlo como recurso didáctico.

El cuaderno se ha publicado en inglés, idioma que aprenden en la escuela y entre sus contenidos destacamos: la importancia de beber agua y comer fruta y verdura, la higiene necesaria a la hora de cocinar y comer, cepillado de dientes...

En la elaboración de este tercer cuaderno de salud hemos contando con la colaboración imprescindible de Javier Arbués Domingo que se encargó del dibujo, diseño, maquetación y traducción del cuaderno.

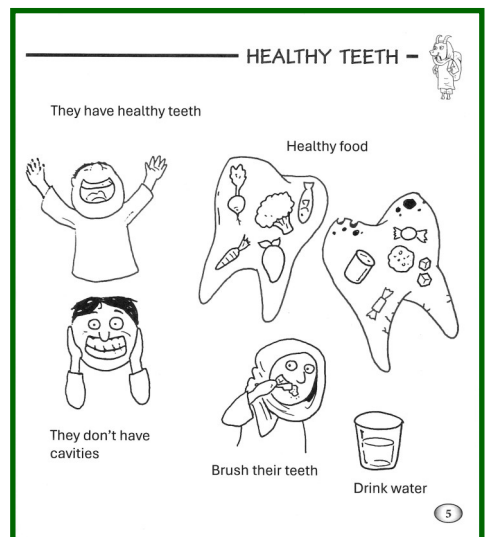

OTROS PROYECTOS

Agricultura

Iniciativas para la mejora de la agricultura:

Microcréditos: Fondos para financiar semillas, herramientas, abonos e invernaderos, gestionados y devueltos al final de la campaña agrícola.

Protocolos de siembra y cultivo: Introducción de nuevas variedades de trigo y patatas, tras estudios climáticos y del suelo.

Repoblación forestal: Plantación masiva de chopos y sauces para combatir la deforestación.

Nuevos cultivos de hoja verde: Introducción de zanahoria, nabos, cebolla, tomate, lechuga, coliflor y guisantes para mejorar la alimentación.

Proyecto Familia a Familia: Plantación de árboles frutales para complementar la dieta de las familias de Hushé, financiado por familias españolas.

Proyecto Invernaderos: Construcción de invernaderos para extender el período de cultivo y mejorar la producción.



Guías de montaña

El proyecto de formación de guías de montaña comenzó hace tres años inspirado en el paisaje y el medio de vida de sus habitantes. El objetivo es mejorar las condiciones de trabajo de los porteadores y ampliar sus oportunidades de empleabilidad como guías de montaña, ofreciéndoles independencia e incluyendo a mujeres y miembros del equipo de rescate Gondogoro Rescue Team.

En 2024 el proyecto ha seguido adelante con un equipo formado por tres montañeros voluntarios, que durante un mes permanecieron en Hushé desarrollando las siguientes tareas:

Formación a treinta porteadores, guías de montaña y miembros del Gondogoro Rescue Team, en temas como equipación personal, técnicas de seguridad, primeros auxilios en montaña, etc. Entre los participantes destacamos la presencia de dos mujeres.

Han mejorado cuerdas y anclajes en el collado del Gondogoro-la. Instalación de una tiroliña en el río Hushé para facilitar el paso de las personas ya que el puente había sido destruido por la fuerza del agua.



Refugio-Hotel

La construcción de un refugio de montaña fue impulsada y desarrollada por la Fundación como parte imprescindible del proyecto de cooperación, dotándolo de sostenibilidad. En la actualidad el refugio además de atender a las necesidades inmediatas de alojamiento seguro y cómodo contribuye a la economía local, fomenta la educación ambiental y promueve el turismo.

El refugio permanece abierto de mayo a septiembre, destina sus ingresos a consolidar diversos proyectos de cooperación y proporciona empleo remunerado a entre cuatro y siete personas.

Además de ser un centro de empleo, el refugio sirve como sede de formación para diversos grupos de trabajo promovidos por la Fundación. Inspirado en Little Karim, lleva su nombre en homenaje a su dedicación y amor por su pueblo.

El éxito del refugio se basa en la gestión eficiente del equipo local, caracterizado por su honestidad y profesionalidad de tal forma que esta infraestructura garantiza su impacto positivo y duradero en la comunidad.

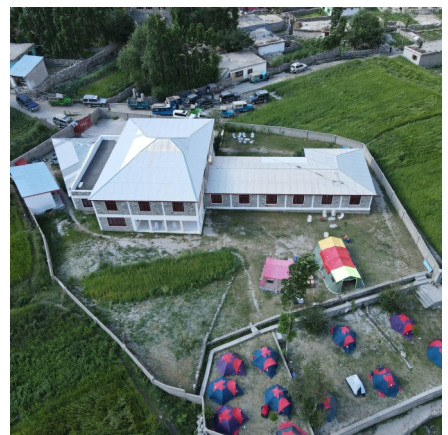

PREMIO AL COMPROMISO SOCIAL

Una buena forma de acabar el año 2024.

El 14 de diciembre, en el Teatro Municipal de Alcañiz, la Fundación Sarabastall recibió el Premio Mariano Nipho al Compromiso Social.

Estos premios, que cumplían su novena edición, son convocados por la publicación Compromiso y Cultura, la Asociación Literaria y Artística Poiesis y el Ayuntamiento de Alcañiz.

Tienen como finalidad reconocer anualmente la especial labor por la que personas, grupos, asociaciones o instituciones se distinguen en las diferentes actividades de las artes, la cultura, la educación, el deporte y el compromiso social y cooperativo dentro del ámbito territorial del Bajo Aragón Histórico.

Con este galardón los organizadores destacaron los proyectos que la Fundación Sarabastall desarrolla, recordando que son voces que hablan de justicia social, voluntariado, sostenibilidad, pacifismo, solidaridad, feminismo y toda una serie de valores que nos reconcilian con la humanidad.

Para la Fundación la concesión del premio ha sido una agradable sorpresa que nos llenó de emoción y gratitud, al tiempo que nos reafirma en la importancia de sumar complicidad y fuerza. El premio Mariano Nipho al Compromiso Social nos da un mensaje claro, debemos seguir trabajando por un mundo más humano con más ganas e ilusión.

Desde aquí queremos agradecer de corazón este reconocimiento y compartirlo con todas las personas que de una forma o de otra son parte imprescindible de esta historia solidaria.



NUESTRAS CUENTAS

INGRESOS 2024

■ Socios Colaboradores:	23.184,50
■ Aportación fondo becas *:	24.000,00
■ Aportación Entidades:	23.626,29
■ Venta calendarios:	1.070,00
■ Lotería Navidad:	950,00
■ Venta de libros:	940,59
■ Intereses:	679,18

TOTAL INGRESOS: 74.450,56 €

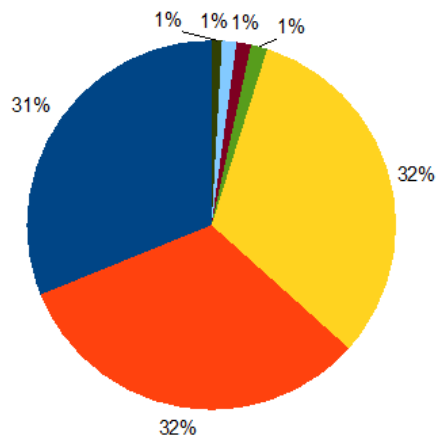

GASTOS 2024

■ Aportación a Proyectos:	87.164,38
■ Gastos difusión y gestión:	1.810,27
■ Gastos financieros:	812,94
■ Gastos Librería:	178,01

TOTAL GASTOS: 89.965,60 €

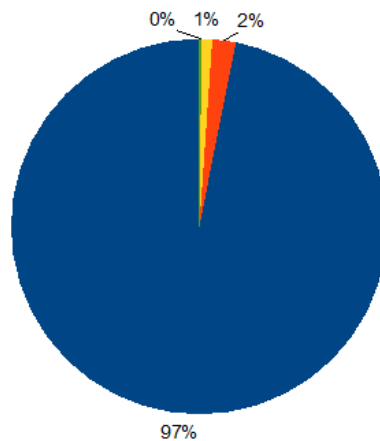

Saldo a 01/01/2024	152.379,08 €
Total Ingresos 2024	74.450,56 €
Total Gastos 2024	- 89.965,60 €
Saldo a 31/12/2024	136.864,04 €

* Fundación José Ramón de la Morena (18.000 €). Captación de fondos por Begoña Alday (6.000 €).

AGRADECIMIENTOS

Cerramos este nuevo Informe Anual, correspondiente al trabajo realizado en el año 2024, con un mensaje de gratitud a todas las personas y entidades que de una forma u otra formáis parte de esta historia de compromiso y solidaridad.

- A los 182 socios/as colaboradores, quienes además de ser el soporte económico de parte de los proyectos, son la fuerza y el respaldo a nuestro trabajo.
- A los voluntarios y voluntarias que desde aquí o en el valle de Hushé desarrollan tareas de planificación y seguimiento de los proyectos.
- A todas las entidades, empresas y asociaciones colaboradoras.

¡GRACIAS POR VUESTRO APOYO CONSTANTE Y CONTINUADO!



Ayuntamiento de Caspe



Comarca de Bajo Aragón-Caspe Baix Aragó-Casp



FUNDACIÓN
Sarabastall

www.fundacionsarabastall.org

fundacion@fundacionsarabastall.org

 @FSarabastall

 @F_Sarabastall

 @fundacion_sarabastall

Calle Alta, 2. 50700 Caspe (Zaragoza)